臺灣日日新報
本日四頁

聖業の完遂に邁進 妨害は斷乎排撃

臨時議會施政演説 全國民の奮起要請

【東京發同盟】第七十七臨時議會召集の目的は緊迫せる國際情勢に對處して國策遂行に邁進する政府の確固たる決意を披瀝し國民の理解と協力を求めるにあるので政府當局としては臨時議會開會劈頭行はれる東條首相の施政方針演説並に賀屋藏相の財政演説、東郷外相の外交演説等に於て簡明率直に「支那事變を完遂して東亞共榮圏を確立し以て世界平和に寄與せんとする國策の遂行こそは皇國に課せられた聖業でありこれに妨害を加へる勢力あらば斷乎として排撃し飽くまでも目的達成に向つて邁進する、而して現實の國際情勢は帝國にとつて寸毫も許さざるものあり今や皇國の興廢を決する重大時機に直面してゐる、全國民の奮起と擧國一致の協力を望む」旨を要請する方針である、又法律案並に豫算の提出に際しては各所管大臣よりこれも率直簡明に時局の要請とこれに對處する當面の方針を述べて速かなる協贊成立を希望するが政府として緊迫せる時局の渦中に開かれる臨時議會の事ではあり貴衆兩院が充分なる理解を示して全員一致の急速なる協贊を與へるものと確信してゐる、然し全國民の奮起を促すためには或る程度まで時局の眞相を知らしめることが必要なのでこの點に關しては東條首相以下關係大臣より支障なき限り詳細にして具體的な説明を親切に行ふ態度に出るものと見られる、而して首相が國務説明に際し自ら陣頭に立つて指揮に任ずる心構へをもつて臨んでゐるのでこの首相の氣魄は自ら議會にも反映し些かの隙もなき戰時態勢議會の實を擧げることと期待される

全幅政府支援の決議

兩院一體翼贊協力へ

【東京發同盟】臨時議會に對して貴衆兩院とも異常な熱意と期待とをもつてこれを迎へ政府の要請を全面的に諒承して不動の國策完遂を期する政府の決意と施策を飽く迄支持して翼贊協力の態勢を確立せんとしてゐる、前議會において兩院は全會一致をもつて「政府鞭撻時局突破」の決議を可決したのであるが現下皇國の直面せる内外情勢は未曾有のものであり當時に比して遙かに緊迫の度を加重してゐる情勢に鑑み今次臨時議會の召集を機とし政府が不動の國策を完遂せんとする不退轉の決意を支持鞭撻するとともに政府が議會を通じて國民の理解と協力とを求めんとする要請に應へ兩院共同歩調を採り擧國一致の協力を與へ全幅的の協贊支援の熱誠を盛り上げてこれを「決議」すべきであるとの意見が兩院の間に有力に擡頭して來た、即ち衆議院において三百餘名の絶對多數を有する翼贊議員同盟では率先政府の施策支持、時局突破の決議案を提出する意向を洩らしてをり、……かくて兩院相呼應して權威ある且つ強力なる「政府支持時局突破」の議會意思が表示されるものと期待される

更生三周年武漢三鎭

政、經、治安に飛躍的發展

【漢口廿六日發同盟】更生三周年を迎へた武漢三鎭は政治、治安、經濟の三方面に亙り今や飛躍的發展を遂げつつあるがその相貌は左の如く瞭々たるものがある

一、政治　この地は中國共和政治の發祥の地であり……皇軍攻略後……東亞聯盟湖北省分會の設立をみて新しい發足をなした、一方……華中東亞青年聯盟の新しい旗幟の下に青年訓練及び東亞聯盟思想普及に乘り出し、更に武漢周邊に分會三十三を有し會員も三萬を越えてゐる、斯くの如く今や武漢地區における政治的態勢も一元化の色を漸く濃化されつつある

一、軍事　昨年春成立を見た武漢綏靖公署はますます新中國の建設に邁進しつつあり、武昌に新設された中央軍官學校武昌分校も……皇軍指導の下に殘敵掃討の矢を取りつつある、その他……わが軍と一致協力治安確保並に……に活躍しつつある

一、産業經濟　既に成立された中江實業銀行はその後武漢各地區に支店を續々新設地方產業開發に活躍しつつある

一、文化　武漢地區の文化運動を綜合推進せしめてゐるものは中日文化協會武漢分會であるが……現在會員は六百餘名で……機關紙を通じて民衆に呼び掛ける一方街頭に進出して中國文化建設に邁進してゐる

一、教育　小中學の再建復興は全く成り新中國を擔ふべき第二國民の教育には萬全を期し……

一、衛生　省市各公立病院の完成に伴ひ……

週間國內展望

皇國守護の大任へ

東條內閣不退轉の發足

【東京發同盟】

迅速的な政務處理

新内閣成立後の第一週は慌しい常識の事務的諸處理と新内閣が向ふべき具體的施策の方針の確立に明け暮れた、先づ新首相東條大將は十九日……

若返つた官廳首腦陣

翼贊運動の再出發期待

臨時議會召集の奏請

週間外交展望

帝國非常の決意

極度に緊迫の國際情勢

【東京發同盟】

東郷外交の性格

危機迫るモスクワ

アメリカの硬軟兩面

米商船の武裝近し

モスクワへ八里

獨軍の先鋒部隊進出

【ロンドン二十五日發同盟】エキスチエンジ・テレグラフ通信社の傍受せるクイビシエフのラジオ放送によれば獨軍先鋒部隊は二十五日モスクワ市より三十二粁（八里）以内の地點に進出した

獨軍戰車の大群

赤軍陣地突破開始

【ロンドン二十五日發同盟】獨、ソ戰線からの報道によると獨軍部隊はモジャイスク、マロヤロスラヴエツの兩地區において猛攻を續け赤軍はために一部後方陣地に退却を餘儀なくされた模様である……

南部戰線赤軍も危殆に瀕す

米大統領放送演説

二十八日、海軍記念日に

【ワシントン二十五日發同盟】ルーズヴエルト米大統領は二十七日の海軍記念日に際し午後十時（日本時間二十八日正午）より約二十分間放送演説を行ふ旨二十五日發表されたが右放送演説で外交政策に關する重要な言明がなされるものと期待されてゐる……

獨軍ハリコフを占領

ドネツ工業地帶を掌握

【ベルリン二十五日發同盟】獨軍司令部二十五日正午特別發表

一、獨軍は二十四日ソ聯軍南部工業地帶の中心都市ハリコフを占領した

一、同じく二十四日獨軍部隊はハリコフの北方七十五粁にある交通の要衝ビエルゴロドをもその手中に收めた

獨ソ兩軍死鬪

クイビシエフ遷都

一時的とソ聯發表

ロ情報局次長初の會見

親任奉告參拜の東條首相

入洛後西宮へ

建川大使ら元氣

ソ聯政府放送局開設準備

重要工業設備の後退をソ聯發表

ウラル地帶南部か

チアノ伊外相訪獨

獨總統と重要會談

伊の對佛要求を協議か

【ベルリン二十五日發同盟】……

人事

新最 中學講義錄
自宅で中學卒業 目下入會の最好機也
獨學青少年大よろこび
見本無代送呈 ハガキ下さい
東京豫備校

天下一品！一服一服！
清純 清麗……
爽涼の氣は机上のライトより溢る
トイラ
キンイトイラ

文部省推薦！
現代印度論
伊東敬著
東邦研究
嘉治隆一著
株式會社大和書店

新刊
高見順著
蘭印の印象
增刷出來
改造社

海軍大將末次信正閣下・序・薦
蘭印讀本
劃期的編纂法による蘭印研究の決定版、南方飛躍を志す青年必讀の名著！
（附錄）南進諸學校 養成所案內
誠美書閣

Chinese Repository
40 VOLUMES
支那叢報 原本複印 邦文解説 全四十巻
解説附複印版の豫約刊行！
貴重稀覯の支那研究資料！
十九世紀廣東、香港、澳門を本據として諸權威專門家の寄稿を蒐めた月刊誌、存續20年支那のあらゆる題目に觸れた貴重資料。……
豫約募集
限定500部、全巻豫約者のみに頒布
申込 十月三十一日限
四期分拂 370圓
丸善株式會社

南方關係優良圖書
中世南島通交貿易史の研究
小葉田淳著
佛領印度支那研究
逸見重雄著
日本評論社

社説
臺灣經濟審議會に期待
建設への討議徹底を望む

待望の臨時臺灣經濟審議會は、けふ二十七日から三十一日迄總督府正廳に於て開催されることとなつた。總督府に於て此種會議を開催したのはさきに昭和五年石塚總督時代、臨時產業調查會、同十年中川總督時代熱帶產業調查會の設置があり、之で三回目のものであるが、今回の審議會は……

砂糖消費税增徵案
臨時議會に提出、程度は未定

……十一月十五日より召集される臨時議會に提出さるべき追加豫算案並に法律案の内には砂糖消費税增徵案が含まれて居り……

樟腦協定問題と阿片會議

工業臺灣を衝く（四）
慾を言へば海岸線にもう一本の鐵道を！
臺灣經審委員　大谷光瑞氏談

記者　本島の交通施設に就て御意見を一つ……

淡水には淡水の御用がある

中南部季節風地帶蔗作に一大光明
F一二三號の意外な好成績

中南部沿岸の日照風地帶から明治製糖蒜頭工場區域にかけては冬季の季節風が吹き荒み甘蔗の葉を傷め……

本島の熱帶產業技術と人的資源を南方に活用
臺灣經審委員　三井物產常務　大塚俊雄

私は南方
周知の如
農產物の
要するに

佛印經濟最近の動向
米產抑制、棉作奬勵

【ハノイ二十六日發同盟】……

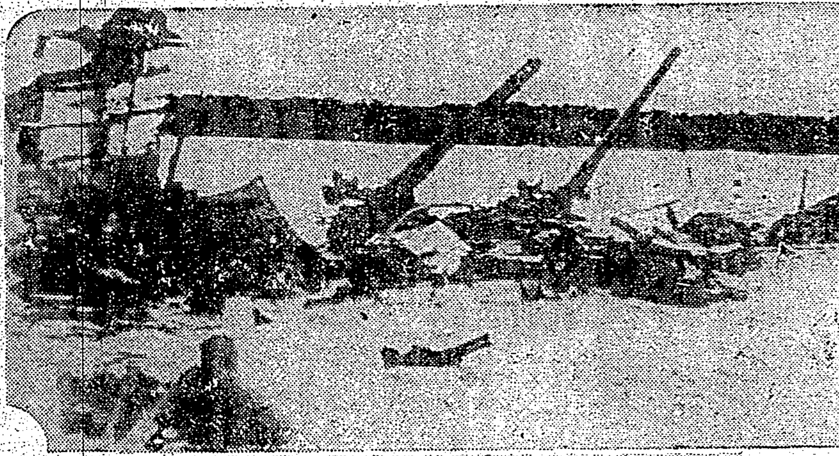

敗退ソ聯の姿　赤軍バルチック艦隊潰ゆ

モスクワへ突擊する獨砲兵隊（下）

インフレ惡化
棉實上げ値

總動員法誕生の最高目標
國防生產力の擴充

我國に於ける
總動員法以前
急激な飛躍
このやうにみ
效率發揮に全力集中
統制を受ける

我國の統制發足過程
これが逆に各

經濟相談欄
虚僞の登記
實際の賣買價格に依るか

問・……
答・……（臺北州稅務課）

外電（廿五日發廿六日着）細育株式社債

島內現株相場

臺銀株	一〇〇・〇〇	一〇八・九
同新	七五・〇〇	七九・九
勸銀	五〇・〇〇	九一・二
同新	二五・〇〇	二七・一
三和	五〇・〇〇	七〇・〇
同新	二五・〇〇	三四・三
同	五〇・〇〇	一七・〇
商工	五〇・〇〇	四九・八
同新	二五・〇〇	三二・〇
二〇	三七・五	三七・三
化新	五〇・〇〇	四七・八
彰銀	二五・〇〇	二五・〇
華南	二五・〇〇	二五・〇
臺灣	三七・五	三七・五
大東信託	一二・五	一三・〇
臺灣信託	二五・〇	二二・一
	五〇・〇	四九・〇

きず　たむし　やけど
ハリバ軟膏
榮養性の治療軟膏で傷面に榮養を與へ、短時日で治癒せしめます。

婦人公論　十一月號　時價五〇錢
結核療養十話　田邊一雄
統計的に考察した結婚費用調　榊原平八
短篇小說　筑紫日記　室生犀星

家と故鄕（わが師わが友）　阿部次郎
若き女性への期待　愛情の泉・保田與重郎／こころひろがり・古屋綱武／註文帖・伊藤武雄／新鮮な爽剌さ・鈴木舜一／向日葵・丹羽文雄／男の業は女の力・正木昊／座右の書・大鹿卓

靖國の妻に寄す・東條英機
★勤勞への熱情★
勤勞する心・新明正道
女子旋盤工・内藤黎
幼な子と共に・二葉明子
病者の友となりて・金子光
★公と私　佐藤信衛
★ラファエル　武者小路實篤
★扁舟紀行　林芙美子
★北京の足音　村上知行
★在滿日本婦人の生活相　室月昌享

教壇の半生（自傳）　安井てつ

米國の動向と世界戰爭の見透し
座談會　海軍大佐 平出英夫・同盟編輯局長 松本重治・外務事務官 田中弘人・東日歐米部長 楠山義太郎・清澤洌

皇軍の軍紀嚴肅を香港外字紙が稱揚
廣東軍は評判よりも脆弱

△座談會出席者
軍報道部 海軍　オ田少佐 / 本田少佐
廣東海軍武官府　小原少佐
海軍　山中中佐
同　下川登記生
廣東憲兵隊長　赤ニ一等兵
...
日時　十月七日
場所　廣東國際クラブ

【日語學校に殺到】

三笠宮同妃兩殿下
けふお揃ひで御西下
きのふ各宮邸へ御挨拶遊ばさる

【東京發同盟】三笠宮同妃兩殿下には御結婚御奉告御參拜の爲二十七日午前九時東京驛發つばめで御西下あらせられるが日曜日の廿六日は兩殿下御揃ひにて相澤武官、高尾御用取扱などが御供申し上げ午前九時青山東御殿御出門高輪の高松宮邸に成らせられ、高松宮、同妃兩殿下に御對面、御結婚の御挨拶を遊ばされ次いで北白川宮、竹田宮その他各宮邸を御訪問御結婚の御挨拶を遊ばされた

朝香宮殿下
下關に御上陸

時艱克服を誓ふ
全島民は胸に臨戰態勢の心構
あす臺灣神社例大祭

御創立以來神威赫々として全島に光被し全島民の崇敬を集めてゐる本島鎭護の總鎭守官幣大社臺灣神社の例大祭は二十八日午前九時から総督代理以下各官參列の上嚴肅に執行されるが例大祭に先立ちけふ二十七日午前九時から御靈代遷座祭がいとなまれる。適ぐる明治三十四年の今日勅使が御靈代を奉戴し山口宮司御靈代を神殿に奉安してから四十一年、けふが丁度その四十一回目の御創立記念日である。聖戰五度目、太平洋の波高く臨戰態勢の秋、輝くこの秋、更に本年の意義深き大祭となった。

參列者の注意

大陸
太鼓

けふ奉納催物

故明石總督廿二年祭

成績概ね良好
臺北で本年度海軍簡閱點呼
參加者は元氣一杯！

前線勇士からや民間から赤誠獻金
きのふ臺灣軍司令部獻金係へ

酒井武官歸北

武漢攻略戰の思ひ出
陸海協力の戰果
―あの日から三周年―

海軍武官府福岡參謀の談

特選に十一氏
第四回府展幕開く
總督賞は高梨勝瀞氏外三氏へ

臺灣神社祭典日に
市バス臨時增車

△東洋畫　特選　△西洋畫

特選に輝く人達

臨時徵兵檢査
受檢者に告ぐ

澤氏厦門でテロの犧牲
通行中狙擊さる

厦門復興に
絶大な貢獻

臺灣關係者の世話役

ラジオ

朝
晝
夜

けふの天氣

今日の映畫
■芳乃館
■大世界館
■新世界館
■國際館
■第二世界館
■臺劇

第四十三期決算報告
大正製油株式會社

長男啓修儀

會葬御禮　堀澤國平

會葬御禮賀來敏行

安い掛金で我が家が建つ！
常盤住宅會社へ
は
月掛の家
臺北市千歲町二ノ一二
案內書呈
支店　臺南　高雄　花蓮港

産科　婦人科
福生堂醫院
臺北市本町四丁目

齒科
澁谷齒科醫院
臺北市新起町一ノ二
電話二八八九番

內科　小兒科
樋詰醫院
臺北市本町一丁目三番地
電話二五四七番

石油、ガソリンの代用品
高級國產洗滌液
クリオイル
濱屋商事株式會社
日本防蟲劑株式會社
ムシケン
臺北・京町

阿野金庫
絕對安全保管は
この金庫に限る
臺北　長谷川商行

各地綜合版

倉庫地帶の新設は高雄港の死活問題
港灣協會から州に陳情

【高雄電話】年々擴張する高雄港の吞吐貨物を收容する倉庫力の不足は貨物の輸送に反比例しその度を強めつつあり、運送業者を始め船會社、聯絡會社等の荷主間に於て之が對策として倉庫地帶の確保を企圖して居るが、過般高雄港灣協會では第の理事會の決議に基き理事十一名が高雄市の斡旋に依り重工業地帶及び高雄川上流の沿岸地帶の視察を行つたが、その結果纏まつた

意見を州に報告、愈々近く倉庫地帶及び荷揚地帶の確保の實現に就いて州の支援を受くべく折衝を開始することとなつた、即ち

一、鐵道引込線と距離の關係から南方への中繼貨物及び島內奧地を對照とする重要貨物を荷役する本來の港灣倉庫地帶及び荷揚地帶は重工業地帶以外には需め得られず、故に現在同地帶內の丁字型運河に面した各種工場敷地中未施設區域を州の斡旋で關係地主から融通を受けることと丁字型運河の一翼を拓南ベニヤの前から延長し日本鋼鐵工場を圍む一環運河を完成せしめ之に連なる農耕地を買收倉庫地帶を確保する

二、高雄川上流沿岸は新興工業地帶が都市計畫上中小商工業地帶と決定されてゐる關係もあるので之を埋築する消費倉庫地帶とすべきこととそれには附近一帶の區劃整理を擔當する市の强力なる援助を必要とする

の二件を文書を以つて州に報告し之が善處方を

陳情するのであるが、注目されるは重工業地帶を設定之が敷地を衙有地として買上げた後、希望會社に分譲した街が「三ケ年以內に何等の施設を爲さぬ場合は之を州に返還せしむ」との契約條項を履行して港灣協會の要求通り便宜を付與するかどうかであり、一方關係方面は倉庫地帶の新設は高雄港の死活問題である許りでなく中繼物資の荷役力を減殺し島內奧地にも多大の影響を與へるものとして之が實現に大きな期待をかけて居る

祭典氣分橫溢の港都高雄の賑ひ
農村は豐穰の秋に滿悅

【高雄電話】高雄神社の例大祭も間近に迫り提燈屋は奉祝提燈の手入で多忙を極めてゐるのをはじめ市內隨所に奉祝準備に忙殺されてゐる姿が見受けられ港都は大祭前景氣に賑ひわきたつてゐる、一方ヨイコドモ運を重頭に中等生、女學生、奉公班部隊までが出動して神社境內の清掃に掛物舞臺の設備にと聖なる汗を流す人々の群が日を追つて增してゐる、今年は特に高雄平野の農作物も豐作の形で農民の大祭氣分は豐穰感謝の心も加はつていつになく晴れ晴れとし一層澄い、稔る黃金の畑に豐穰良い秋の祭典を祝ひ奏でる太鼓の音が森嚴な境內からドンドンと力强く打たれ、銃後の逞しい躍動たる音を征野にまでも響けと打ちたたかれることであらうと早くも大祭日の賑ひが豫想されてゐる、尙二十八日の奉納催物は左の如し

△相撲—午後一時半境內△柔道—午後一時振武館△劍道—午前十時境內△銃劍道—午後一時中央國民校△大弓—午前九時境內△馬術—午前十時榮町馬場△活動寫眞（二十七、八兩日）—午後七時半境內△奉納餘興（二十七、八日）—午後六時半境內△生花陳列會—銀座食堂

故岩本中尉の豐原街葬

【豐原電話】東亞新秩序建設のため大陸の各地に赫々たる戰功を建て護國の華と散つた豐原郡出身故陸軍中尉岩本光男氏の街葬は二十六日午後三時から豐原國民學校校庭において豐原街長新家氏委員長となり州から森田知事島羽文教課長、二瓶中佐郡部下各官衙、團體、學校、警防團、部落會、國民學校兒童など二千餘名參列の下に嚴かに擧行された後、森田知事西元部隊長代理、部隊長の弔辭等があり、長谷川警察部長の弔辭、弔電披露あつて同五時閉式した

興亞の礎石
高橋一等兵戰死

【臺東電話】陸軍一等兵高橋熊雄君はこの程中支の戰線で名譽の戰死を遂げた旨去る二十三日臺東郡役場から父熊太郎氏の許に入電があつた、臺東街馬蘭字アシロアヘで農業をしてゐる熊太郎氏（五七）を訪れると極めて落着いて語る

最近の來信は去る九月二十九日が最後で早く戰死して一死奉公の誠を捧げたいと戰死を急いでゐるやうな手紙でしたので、一日も長く生存して御奉公を盡すやうにといつてやつた位であります本人は十分覺悟して滿足であつたらうと思ひます、まだ何處で戰死したか詳細は判りません

熊雄君は現在熊本縣八代郡高田村大字高下で母八重さん（五七）弟久君（二七）の四人家族である高橋郡長は二十六日右通報に接し日曜に拘はらず同家を弔問婦人會からは福島臺東郡守夫人および坂田庶務課長夫人が弔問した

宜蘭では市制一周年の祝賀

【宜蘭電話】宜蘭神社では二十八日午前十時より同神社大前に於て大祭を執行するが、臺北州からは三輪知事が幣帛供進使として參向することになつてゐる、當日は關係一市三郡の官民代表多數が參列するが、殊に宜蘭市では市制布かれて一周年の記念すべき日なので島海市長以下職員揃つて參拜の後公會堂に於ける市制一周年記念祝賀會へ臨むことになつてゐる

奉納庭球大會

【宜蘭電話】宜蘭神社祭典奉祝會では臨戰態勢下の祭典に相應しい武道大會を催すことは既報の通りだが、銃後國民の心身鍛錬を目ざして奉納庭球大會を二十八日午後一時より宜蘭國民學校校庭コートに催すことになつた、參加者は關係三郡を南北に分ちて羅東郡宜蘭郡七組宛とし各七回ゲームに依り優勝を定め優勝郡には奉祝會優勝旗を授與することになつてゐる

永靖で奉祝體錬會　員林郡永靖國民學校では二十八日午前九時同校校庭において臺灣神社祭奉祝體錬會を擧行する

全島一の相撲場
きのふ臺中で淨め祓式

【臺中電話】臺中公園前に建設された常設土俵の淨め祓式は二十六日午前十一時から嚴かに行はれ、引續き午後一時より臺中神社奉納と皇軍勇士の慰問を兼た相撲大會が開催されたが學童の小學、國民校の佐藤兩者をはじめ全島の猛者二十餘名と皇軍勇士○○名參加、熱の入つた取組をみせ優勝者には賞品を授與して午後六時第一日を終つた、二十七、八兩日は學校對抗、一般個人取組などが行はれる筈、因みに本土俵は風呂場便所などの附屬建物などを合せて約一萬圓を以て新設された全島一の土俵で經費は專賣支局、州、市、市役所などの寄附によるものである

北斗打簾間の輕鐵を復活
關係街庄から近く陳情

【北斗電話】臺中州北斗郡は古昔部守の積極的指導推進により一般産業は勿論各方面に亙り長足的發展を示してゐるが、鐵道諸線通過なく同郡は近時一般物資の吞吐著増に反し從來之等の物資を運行せるトラック乘合自動車が今次事變に依りガソリン節約規正强化に伴ひ漸次自動車の運行回數が激減された爲め昨今極めて不便を感じ來りたる處一般郡民では往時員林より北斗間に敷設せる輕鐵軌道の中斷區間即ち打簾北斗間約二キロの復活延長方の要望切なるものあるに鑑み之が緊急對策を講ずべく北斗街當局に於てはさきに各街庄協議員、商工團體長有志多數を北斗公會堂に參集を求め協議の結果、本月末寺尾北斗街長、松浦田尾庄長、福田北斗信組長、寺田州議、坪中央會北斗郡支會長らが代表となり臺中交通會社と復活延長方を折衝することになつてゐる

宜蘭で區會常會

【宜蘭電話】皇民奉公會宜蘭市支會では十一月の奉公班常會の指導方針並に運營、協議事項協議の爲め左の日割で區會常會を開催することになつた（括弧內は會場）

十月廿九日午後八時より榮町（公會堂）昭和町（北門派出所）宮前町（竹田氏宅）同三十日午後八時より本町（北門派出所）錦町（東門禮拜堂）旭町（公會堂）東町（東國民學校）同三十一日午後八時より文武町（公會堂）富士町（北門派出所）南町（南國民學校）北町（辛子字部落集會所）

新店南國民校體錬會

臺北州文山郡新店南國民學校では去る二十五日午後一時より同校校庭に於て體錬會を開催、同校男女生徒一千三百名と男女青年團員三百餘名の一糸亂れぬ體錬競技を行ひ午後五時頃盛會裡に閉會した

乙女らの汗の結晶
稻田に黃金の波も見事

【屏東電話】屏東高女では今夏戰時下の一つとして米作增産をなしたことは既報したが、乙女たちが努力した案山子に守られた稻田には黃金の波が立ち見事に成熟したので高丸校長以下職員生徒一同は二十五日午前九時より日暮れまで稻刈を行つた

稔りの秋を謳歌

【屏東】地方に於ける第二期水稻は黃金色の波を打つて數日前から收穫が開始された、官蘭部は早魃を契機とした稻作減收、屏東郡部に比し雨の被害が比較的に少く米質も良好、勞力不足を克服のため同地方は婦人、靑年團員、國民學校兒童も率先して田圃へ出て懸命に活動し隨所に微笑ましい農村風景を展してゐる、今期收穫の豫想は大體

高雄軟式野球戰績

【高雄電話】高雄市軟式野球大會は二十五日開催されたがB組第一回戰結果左の如し

鹽埕壯丁團6A—4臺灣倉庫
港勢局24—14臺銀
郵便局4—10港國民學校

千五百甲の看天田を改良
嘉義郡增産に積極

【嘉義電話】生産擴充に全面的活動を續けてゐる嘉義郡では既報の通り本年度に於ても土地改良協會の手で引續き約一千五百甲歩の看天田を改良美田化することとなり過般來各庄にて土地改良講話會を開催したが、廿四日午前十時から郡會議室に於て嘉義市內在住で郡下に土地を所有してゐる地主百餘名廿五日には郡下の地主、佃人二百餘名の參集を求め平原技手から土地改良につき講話があり地主達も郡の趣旨に贊成し全部調印を了した

屏東郡國演會

【屏東電話】屏東郡國語演習會は二十五日午前十一時より里港劇場において郡上郡守以下官民多數出席の下に開催された、國民儀禮ののち舞踊會話のほか國語研究の發表等六（十三番の演習を終り講評、訓示があつて午後四時閉會した

彰化郡以製造競技會

彰化郡では叺製造の普及發達並品質向上を圖るため農業組合聯合會主催で二十四日午前八時より花壇庄農會北斗田倉庫に於て山田郡守臨席の下に叺製造競技會を開催したが競技者二十一名は出身街庄の榮譽を雙肩に緊張、叺一枚を五十六分で製造するといふ好成績を見せて正午終了、午後三時より郡會議室で褒賞授與式を擧行したが主なる入賞者は次の通り

一等王氏快（花壇）、二等謝氏玉鳳（和美）、同林氏水枝（和美）、三等吳氏水池（和美）、同陳氏彩雲（福興）、同黃氏阿里（花壇）、四等以下略

獻金美談二つ

員林郡兵事係に獻金美談二つ

其の一　員林郡中國民學校兒童達は校庭に寸土をも餘さず空地を開墾して愛國蔬菜を栽培したがけなげな學童達の努力が報いられて賣上代金十六圓五十錢を得たので即日郡へ國防獻金の手續を依頼した

其の二　員林郡員林五一四江時進氏は亡父の回忌供養に際し時節柄徒に消費を節約し金三十圓を國防費に獻金した

其の三　員林街大饒六番地陳朝萬君は一年前員林市場前で拾得した金二圓五十錢は落主現れずこの程期間滿了と共に該拾得物は同君の所得に歸したが、之を私する事を欲せず即時郡兵事係へ馳せ參じて獻金手續を依頼したが若者の一擧として頗る係官を感激せしめた

老婆さんも出演

【高雄電話】高雄市主催の國語講習會は市內全國語講習所、皇民塾保育園の生徒兒童參加のもとに二十六日午前八時半より金鵄館にて開催、定刻國民行事について陳本審判委員長の挨拶あつて直ちに競技に移り五十三歲のお婆さんから五歲の可愛い孫までが出演し會話、舞踊、劇、遊戲等皇民錬成は國語からと日頃習得せる國語を流暢に操つての舌戰を流じ午前十一時競技を終了引續き講評あつて正午散會した

前年より進步
能高青年團查閱

【埔里電話】昭和十六年度臺中州主催、能高郡聯合靑年團查閱は去る二十三日午前九時三十分より埔里北國民學校校庭に於て荒川郡長以下男女靑年團員七百八十五名、十五團と埔里靑年隊員、査閱官身隊員參加の下に盛大に擧行、州より加藤總務部長、高橋社會教育主事他二名臨席來賓多數列席、定刻國歌奉唱裡に國旗揭揚、宮城遙拜、默禱の後荒川郡長訓辭、敕語奉讀の會旨奉答に次で閱團あり部隊訓練（教練）團體訓練（體操、舞踊）共一糸亂れぬ統制の下に行はれ臨戰態勢下の銃後靑年の意氣を遺憾なく發揮し正午終了、晝食後同校講堂にて査閱官より講評があり、昨年に比し成績良好で進步の跡が認められた、優良團體は左の通りである

南青年團（男子部）、能高靑年團、國姓靑年團、埔里女子青年團、田金莊、阿有、南女子青年團、北山女子靑年團

模範家庭防空班員

【東港電話】高雄州東港街では今次防空訓練に際し家庭防空群として克くその任務を遂行し操作熟練し他の模範とするに足る左記三名に對し二十四日午前十時から同街役場樓上で橫山街長、川崎助役以下全職員參列の下に表彰狀授與式を擧行した

△陳氏金井△陳氏細琴△洪氏(?)

【寫眞は羅東青年挺身隊の收穫振り】

荷役を檢討

【高雄電話】潮風に焼けた顔、顔、集る者の眼に異常に緊張して居る——田端高雄水上警察署長の前で臨戰態勢下の港に生抜くことが如何に難かしいか、その職域奉公を通じて苦衷を訴ふる苦力達の顏である——延び行く高雄港でいま問題になつて居るのは此の港灣の荷役力を如何に高度に發揮するかといふことであり、茲に於て取締る立場にある田端署長が司會者となつて港灣荷役に努力を捧ぐる苦力の口を借りて港の下情を知らうとする座談會を二十四日午後八時から港務運輸組合に開催した、本座の所感苦力を發揮するにはどうしたらいいと思ふか等といふことから苦力諸君の口から我が初の事務法令の違反を犯さず荷役を完了するにはどうしたらいいか等と熱心な討議に觸れて行き、夜の港の一隅に取締る者と取締られる者とが此程りは心からとけ合つて行く姿を美しいひとときを展開して行く——港高雄が臨戰態勢下に飛躍へる港灣を切り抜ける一つの荷役港高雄を展もうとする港灣行政の風景である（寫眞はその座談會高雄水上警察署長司會）

馬公魚市場上棟式

【馬公發】後れてから起工中の馬公魚市場新築工事は澎水產會直營を以つて順調に進捗中であるが二十四日午後四時から川添水產會長は同所に於て山本馬公要港部司令官をはじめ軍官民を招待、上棟式を擧げた

訂正——二十六日附朝刊本面「教育家より自負心を持て」の見出しに赤崁高雄市教育課長とあるは臺南市教育課長の誤り

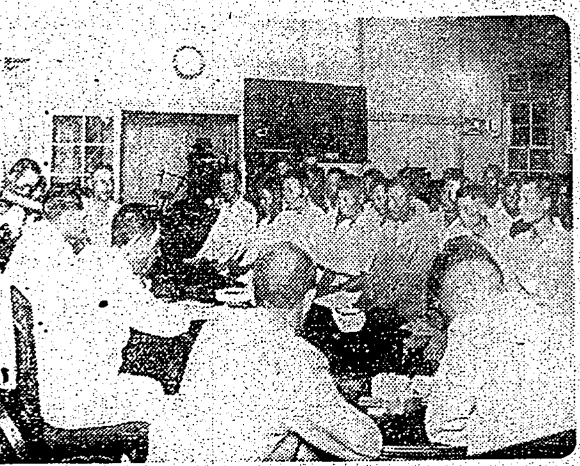

新竹秋競馬
第一日目成績

【新竹電話】新竹秋競馬は二十六日から開催されたが第一日の成績左の如し

◇第一回　新呼千八百米（六頭立）1ナンゴー（武田）二分一秒、2ヒメミンド單一圓八〇、複九圓九〇、六圓五〇

◇第二回　抽古千八百米（十頭立）1トクシン（黑川）一分五十秒四、2カマクラマル、3カズハル、單二五圓一〇、複九圓、七圓五〇、一三圓八〇

◇第三回　速歩四千米（十二頭立）1ヨシギク（武田）七分二八秒、2ヒデギク、3トクハナ、單四七圓七〇、複九圓四〇、七圓八〇、八圓九〇

◇第四回　新抽千六百米（九頭立）1レイリ（武田）二分五秒、2ツギコウメイ、3ホマレ、單五〇圓、複一四圓六〇、八圓三〇、六圓六〇

◇第五回　古呼千六百米（十五頭立）1マニアレイ（武田）一分五三秒、2マイスナー、3ハツダツ、單二九圓八〇、複一〇圓六〇、九圓五〇、一〇圓四〇

◇第六回　呼速二千米（五頭立）1トキノチカラ（武田）二分三三秒、2シンオカヤマ、3グリーン、單一五圓、複六圓八〇、六圓一〇

◇第七回　抽古呼二千米（六頭立）1ミツキ（武田）二分三五秒、2フタバ、3リブラン、單五〇圓（特配一圓）複一六圓一〇、六圓七〇

◇第八回　新古呼速二千二百米（七頭立）1トウア（金岡）二分四〇秒三、2シンギョク3キヨタキ　單一一圓六〇、複八圓三〇、一六圓一〇

◇第九回　古呼千六百米（八頭立）1シンセン（中島）一分五六秒、2キンカ3カチクリ　單二〇圓九〇、複六圓九〇、五圓八〇、六圓六〇

◇第十回　抽古特ハンデ八百米（八頭立）1イチシンメイ（金子）一分〇秒三、2ダイキング3ダイニトウセキ　單一五圓九〇、複七圓一〇、五圓九〇、八圓四〇

◇第十一回　古呼二千米（七頭立）1イサムオー（武田）二分三秒三、2ナスアラシ3ペリンバツト　單一〇圓五〇、複七圓八〇、三圓九〇

◇第十二回　古呼二千米（六頭立）1マインカンプ（武田）二分三秒一、2カイモン3タカヒカリ　單一〇圓、複五圓六〇、八圓七〇

【付記】特配競馬に賣上總額は十五萬七千七百五圓であつた

けふの勝馬予想

◇第一回　新呼千二百米　1タマガワ、穴タカハヤトラ
◇第二回　抽古千六百米　1ジンピ、2ダイロン、3ミサオ、穴ダイミシマ
◇第三回　速歩三千六百米　1セキア、2セキジン、3イサムラ、穴ハツラツ
◇第四回　新抽千六百米　1コウナン、2チヨツキウ、3ダイコウメイ
◇第五回　抽古呼二千米　1フタバ、2スイジン
◇第六回　呼速二千米　1カナヂサ、2チヨウユク、3ダッシユ
◇第七回　古呼千六百米　1フルスピート、2ミカヤマ、3ユウセン、穴ハヤギク
◇第八回　抽古千六百米　1ヒダツ、2タチガネ、3ダイマギタカ、穴オガサユ
◇第九回　抽古千六百米　1ジンビ、2ダイゴク
◇第十回　古呼千八百米　1コウザン、2ミスズラン、3ヤスト モ、穴カクラ
◇第十一回　駒速二千六百米　1ハツハナ、2ホツカイドウ、3ホクスイ、穴ダイコク

歌はぬ勝利（35）
山中峯太郎作　高木清畫

日本人的裁決（三）

かなり大勢の客がと、かへつて疲れを感じてしまふ、その夜の九時すぎ、床へ仰向けになるなり、公子はもう、さすがに自分が目もさめぬ程深く眠つた。

——うっかりとしてるわ、お兄さまと、手足を伸ばしきり、寢ついてしまふ……

兄の旅佐、この日の午後から、急に思ひたつて、山中湖畔にある宮大の家へ、カバンを一つさげて、避暑に出かけて行つた。父が歸つてきたのですっかり安心し顏に元氣づいて、母の許しを得ると、公子にはヨットを走らせ……

「さあ、ヨットだ、あそこの鐘はうまいんだぜ」

そんなことを言つて、うちゃま……

「何の音だつたかしら……」

[illegible]

「おいで、あわててね、お……」

「なに、どうしたの」

「とうしたの、おミツ」

「……」

「おミツ……どうしたの……」

「しつかりしてよ、どうしたといふの」

[illegible]

結核治療
全快者が集つて
の體驗を語る
この貴重な參考資料

[illegible]……を集りさんとして『自然療法の實際』を開催いたしました、机上の空論と異なり、その語られる所は何れも體驗の叫びであるだけに療養生活者にとつて見逃すべからざる貴重な參考とたります。今その話題の中心を列記すれば

▼本部發行『國民衛生』によつて初めて治療の原核を掴んだ。
▼今までの日光浴の間違ひが『療養の友』で判つた
▼榮養食餌の恵へ方について全然誤つてゐた
▼ホルゲナルチヨウシン（本部推薦發賣品）の偉力に驚いた。
▼不眠、微熱、疲れ、下痢、咳、食慾不振をこうして治した。
▼その他記し上げた貴重な話。

患者のため無代

大食堂技術で實驗を濟した貴重な專門家が感心した話等……
○座談會記錄（A判1判發賣）
○國術術（B例6判發賣 結核治療の根本原理）
○療養の友（當局國附入、日常生活指導書）
三部を「案日日」で見たと書いて申込み次第一切無料で贈呈しますから今すぐ手紙又はハガキをお出し下さい。
尙前記ホルゲナルチヨウシンは三十六錠包裝二圓五十錢ですが、これは急いで求めず、先づこの參考資料により充分御研究下さい。

大阪府政急治研究會 申込所 聖德乃道本部 健康相談部 電話當中（二三四五番）

新最 中學講義錄
◇會費が安い◇わかりよい
◇卒業が早い◇內容がよい
小學卒業の方が家庭で中學の全課程を最も樂に確實に勉强するに最適の中學講義錄です（學費一ケ月一圓卅錢）
◇内容見本進呈◇
東京市小石川 東京豫備校

陸軍々醫中將 醫學博士 山本順市閣下推獎
本剤を赤痢・疫痢・下痢等に使用しその卓効實に驚く可きものあり 敢て推奨す
腸疾患に
見明生先男斜用角 士博學醫
セダン ツノダ
強力 殺菌 整腸
【主効】疫痢・赤痢・腸カタル 急性下痢・慢性下痢・食傷
試薬と文献送呈
★藥價20錠¥1.50★發賣元東京市芝區(振替東京69820)安田研究所
★各地藥店にあり★特約店 臺南市 三輪藥元堂

國民服 各服團 (?)
國民服は 臺北・本町一 電四七二九
ピアノオルガン 調律修繕 臺北榮町 日本樂器 電四一二一
樂器 名古屋 電七〇九二
のせ 京染 [illegible]
汚落 特に入念に致します
梅肉エキス 臺北榮町 [illegible]
榮養 [illegible] 一滴も無駄なく吸收さるる美味
增精 ホルゾンは疲勞回復に [illegible]
海南 臺北本町 [illegible]
秋マキ種子新荷 [illegible] 臺北中大 [illegible] 電話二三〇一二
冷藏庫 特許製作 臺北兒玉町 電話一〇三四 八木
研刀 刀剣磨師 本町一丁目 [illegible]
町の赤帽 電話六八五〇番 [illegible]
帽子 小兒用・婦人用 大人用 新荷入荷 榮町 村井帽行
蒲團 御召・心地のヨイ 榮町 村井帽行
模型 飛行機 [illegible] 電四〇〇四
姓名と運命 臺北 [illegible]

寫眞 [illegible]
女事務員 [illegible]
佛印 [illegible]
小使 [illegible]
貸家 [illegible]
譲渡 [illegible]
古銅 [illegible]
案內
印書 オリエントE・Dビラ 西尾商會
大名 [illegible]
映畫 [illegible] フイルム
メガネ [illegible]
ラジオ [illegible]
洋服 [illegible]
荷馬車 [illegible]
家具と椅子 大和町二丁目四 山本家具店
淑髪と [illegible]
タイプ [illegible]
キング [illegible]

毛は生える藥
博士創製の毛生え藥
フミナイン
毛生え藥フミナイン は ……[illegible]
禿頭・若禿・薄毛・脱毛・眉毛薄き・男女毛髮不足 [illegible]
一五十錠・九十錠・一圓六十錠・三圓・五圓五十錢
(全國到る處の藥店にあり)
發賣元 東京市芝田村町 東京藥院

老衰現象に挑む！
ピビダはビタミンEとその作用等しき新物質の本體を究め之を高級胚乳動物胎肪より分離剤出せる劃期的性細胞賦活剤である。即ち內服により男女ホルモン產生器管（睪丸・卵巢）を賦活してその分泌を促し、新陳代謝を旺んならしめて衰退せる性機能を原因的に補强する等。在來ホルモン剤の到達し得ざりし境地を拓き得たものである。
【主効】性細胞賦活（男女ホルモン、ビタミンE缺乏による諸症の治療）精力充實・疲勞回復等
專賣特許
呈文獻說明書
性のビタミン ピビダ
發賣元 大阪市東區道修町三丁目 武田長兵衛商店

胃酸過多
胸やけ・胃痛・胃潰瘍に
三大作用を 働く最新の 胃酸過多治療藥
ノルモザン錠は、主効分珪酸アルミニウムの作用によつて、胃壁の被覆、胃酸の吸收、胃液分泌抑制の三大作用を働き胸やけ、きみづ、胃痛等胃酸過多症特有の症狀を去り、原因的の治療効果を奏します。」
ノルモザン錠
武田發賣品
製造發賣元　武田長兵衛商店　大阪市道修町

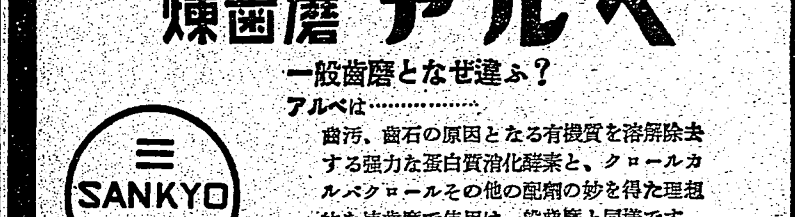

歯槽膿漏の予防に
煉歯磨 アルベ
一般歯磨となぜ違ふ？
アルベは……
歯汚、歯石の原因となる有機質を溶解除去する强力な蛋白質消化酵素と、クロールカルバクロールその他の配剤の妙を得た理想的な煉歯磨で使用は一般歯磨と同樣です。
チューブ入（大小）あり
三共 SANKYO
優良藥品の商標
東京市日本橋區室町 三共株式會社
臺北出張所 臺北市榮町三丁目
01.U.026